

# 2023年云南农业大学第七届体育文化节系列活动

## 冬季田径运动竞赛规程

**一、主办单位：**云南农业大学

**承办单位：**云南农业大学校工会、体育学院、校团委、校学生会

### 二、竞赛日期和地点

1、**比赛时间：**2023年12月6—8日（暂定）

2、**比赛地点：**云南农业大学田径场、东校区篮球场

### 三、参加单位

1、云南农业大学各部门工会在职职工

2、云南农业大学在校学生（甲组：体育专业，以班为单位组队参加；乙组：非体育专业，以学院为单位组队参加，研究生可以回各个学院参加比赛）

### 四、比赛项目

#### （一）学生组

##### 1、男子甲组（15项）

100m、200m、400m、800m、1500m、5000m、10000m、110m 栏（栏高106.7cm）、400米栏（91.4cm）、4×100m 接力、4×400m 接力、跳高、跳远、三级跳远、铅球（7.26kg）

##### 2、女子甲组（14项）

100m、200m、400m、800m、1500m、3000m、5000m、100m 栏（栏高84.0cm）、400米栏（76.2cm）、4×100m 接力、4×400m 接力、跳高、跳远、铅球（4.00kg）

##### 3、男子乙组（14项）

100m、200m、400m、800m、1500m、5000m、10000m、110m 栏（栏高91.4cm）、4×100m 接力、4×400m 接力、跳高、跳远、三级跳远、

铅球 (5.00kg)

#### 4、女子乙组 (13项)

100m、200m、400m、800m、1500m、3000m、5000m、100m 栏 (栏高76.2cm)、4×100m 接力、4×400m 接力、跳高、跳远、铅球 (4.00kg)

5、甲组、乙组男女混合项目 (1项) 4×100m 接力 (2男2女)。

特别提示：男女混合接力项目为新增加项目，请教练员、参赛运动员在训练比赛中务必注意男女运动员在高速、力竭情况下接棒的差异性，避免接棒失误或造成意外伤害。

6、乙组30×80m混合迎面接力 (男生20人，女生10人)

7、因部分项目比赛所采用的器械不同，乙组学生具备破记录能力的同学可以报甲组比赛，成绩仍按照乙组排名，给以奖励，并计入团体总分。

### (二) 教工组

1、教工迎面接力

20人×60米混合迎面接力，不限年龄。(男10人，女10人)

2、趣味体育 (以校工会《教工趣味体育运动竞赛办法》为准)

## 五、参加办法

### (一) 学生组

1、各单位报领队一人 (限报院领导)、教练一人 (限报老师)。

2、各单位每个项目限报3人，每人限报2个项目，可兼报接力。女子5000m、男子10000m为新增项目，女子5000m关门时间为40分钟，男子10000m关门时间为一小时，该两个项目每个单位限报1人。

3、短距离径赛项目以预赛成绩取前八名进入决赛，参赛不足8人或只有8人的一次决赛。中长距离径赛项目超过25人，分为2组比赛。

4、甲组项目报名参赛人数较少时，可与乙组混编为一组参赛，但录取名次时依然按照组别分开录取。

5、乙组80米混合迎面接力参赛人数为30人（男20人、女10人），参赛运动员只能穿胶底鞋，不得穿钉鞋参赛。

## （二）教工组

1、各单位报领队、教练各一人。

2、20×60米混合迎面接力以各部门工会为单位，要求身体健康的在职工会会员参加，每队20人（男10人、女10人）。

3、教工组趣味体育运动项目参加办法详见《教工趣味体育运动竞赛办法》。

4、教工参赛不限年龄、不分年龄组别，名次录取及奖励办法由学校工会决定。

## 六、竞赛办法

1、比赛采用中国田径协会审定的最新《田径竞赛规则》。

2、体育道德风尚奖按开幕式、闭幕式队伍出场的精神面貌，比赛期间的组织情况及学院领导为运动员颁奖情况进行综合评分。

## 七、名次录取及计分办法：

1、男、女 800 米（包括 800 米）以上径赛，男子 110 米栏、4×100 米接力，女子 100 米栏、4×400 米接力，均实行分组决赛，按成绩录取名次。

2、名次录取方法：个人项目、集体项目（指接力赛、混合迎面接力）取前八名录取，参赛运动员不足8人（队），减一录取名次。

3、田径项目每项录取前八名（乙组男子 10000米、5000米，乙组女子5000米、3000米除外），按 9、7、6、5、4、3、2、1 计分。

4、乙组长距离径赛项目录取和计分方法：男子 10000 米、5000米，女子5000米、3000 米录取前十六名，其中第1~12名按 13、12、11、10、9、8、7、6、5、4、3、2 计分，第13~16名分别计1分。

5、乙组30人×80米混合迎面接力为一次性决赛，按成绩来录取名次。接力项目录取前八名，加倍计分，按 18、14、12、10、8、6、4、

2 计分。

6、打破云南省大学生田径纪录的运动员或队(接力)团体总分加计20分；打破云南农业大学田径纪录的运动员或队(接力)团体总分加计10分；同一名运动员或队在同一项目上同时打破云南省大学生田径纪录和云南农业大学田径纪录以最高分值计算。运动员在同一项目不论破几次纪录，只作一次加分。

7、按各单位运动员在各单项比赛中所得名次的积分来排列团体总分(男女合并)，积分相等按破校纪录多的队列前，再相等以取得第一名多的队列前。

8、确认报名进入比赛编排后弃权、弃赛的队员每人次扣除团体总分1分(因赛中受伤退赛需写明申请并经该项裁判长签字确认方可免于扣分)。

9、教工趣味体育竞赛成绩由校工会负责统计公告。

## 八、奖励办法

1、获得团体总分前八名的单位，给予奖状，其中前三名颁发奖杯(注：团体总分甲组参赛单位不足十队时，按总数的三分之二给予奖励，十队以上录取前八名，乙组取前八名给予奖励)。

2、获得单项前八名(乙组男子 5000米、10000 米、乙组女子 3000米、5000 米前十六名)的运动员，给予奖状，其中前三名颁发奖牌。

3、大会组委会设“体育道德风尚奖”。评选6支运动队给予奖励并颁发奖牌。

4、大会组委会设“优秀运动员奖”。运动员每单位男、女各1人，分别给予奖励并颁发奖状(各单位于2023年12月8日上午9:30提交至奖品组)。

5、大会组委会设“优秀志愿者奖”“优秀裁判员奖”“优秀工作者奖”。各评选10名给予奖励颁发奖状。

6、大会组委会增设“体育之星院领导”“优秀领队”“优秀教练员”，各评选6名给予奖励颁发奖状。评选采取网上投票和组委会投票相结合的方式，在进入网上投票的前10名中，再由组委会投票产生获奖人员。参评“体育之星院领导”“优秀领队”“优秀教练员”均由各学院推荐，并提供照片及情况简介（简介字数50字以内），不提交视为放弃。“优秀领队”只能在教师领队中评选，“优秀教练”教师、学生均可评选。

7、**颁奖仪式：**各学院领导为本学院获得前三名运动员颁奖。具体颁奖时间节点：**（1）6日—7日：14：30、15：00、15：30；（2）8日上午：10：00、10：30。（3）运动会闭幕式，进行学生排球赛、希望杯篮球赛及田径比赛团体奖的获奖队颁奖。**

8、**本届运动会开幕式**将于2023年12月6日（星期三）上午8：30（暂定）在田径场举行。

（1）开幕式要求各单位组织入场式方队按秩序册编排的顺序入场，入场可采用口号创意、队形变化等体现学院特色的创意形式入场。

（2）入场式方阵人数不少于 60 人，方队队长由各学院书记、院长担任。否则，不予参评“体育道德风尚奖”。

（3）每个方队经过主席台展示时间不得超过2分钟。否则，不予参评“体育道德风尚奖”。

（4）各学院报方队引导员1名（限女生，165cm以上），服装自备，请各学院引导员于2023年12月5日（星期二）下午16：00时到田径场准时参加彩排。

## **九、报名时间及地点：**

1、**报名时间：**2023年11月10日（星期五）17：00以前。

2、**报名地点：**体育学院团委办公室（竞越楼一楼）

联系人：黄天兵（TEL：15750176020）

李俊宏（TEL：18082781839）

各单位必须在规定的报名时间内,将电子版和纸质版(由电子版打印出来)报名表加盖公章后上交,同时须交本院电子版入场解说词(一百字内),电子版“体育之星院领导”“优秀领队”“优秀教练员”照片及情况简介(简介字数50字以内)。电子版报名表、解说词、情况简介发送至:3089954151@qq.com;2261756626@qq.com邮箱,报名表电子版请从体育学院网站下载。报名表上交后不得更改,逾期不予编排。

## 十、其它

1、比赛时必须佩戴大会统一的号码布,违者不计成绩。

2、裁判员及工作人员由大会统一聘请。

3、各参赛单位务必确认参赛运动员已购买意外伤害保险,需高度重视本规定,为运动伤害事故提供保障。

4、比赛期间,各单位必须有负责老师在场,一旦发现运动员身体异常,应及时与裁判长联系,终止比赛,进行必要的医疗救护。

5、凡参加比赛的运动员检录时必须出示学生证或者本人信息卡。严禁冒名顶替、弄虚作假等不正之风,一经发现查实,取消个人或团体参赛资格及成绩,追回奖品,取消所有奖项评选。

6、凡已报名参加比赛的同学不得无故缺席比赛。若确实不能参加比赛,必须在赛前1小时向裁判长提交由院系盖章的证明,否则将扣除团体总分(每缺席一人次扣团体总分一分)。

7、分管学生工作的院领导参加赛前准备工作会具体时间另行通知。

8、2023年11月29日(星期三)下午16:00,体育学院四楼会议室召开领队、教练员联席会议,核对秩序册及布置比赛相关事宜。

9、参赛运动员及获奖运动员课外学分的申报由各学院根据《云南农业大学本科生课外修读学分管理办法》和《云南农业大学本科生课外修读学分计分方法》自行申报。

10、竞赛日程、项目比赛时间以秩序册为准,特殊情况若有变动,组委会将及时通知,请加入竞赛群的老师同学注意信息发布。比赛检录

时间：田赛提前40分钟，径赛提前30分钟。

11、运动会闭幕式地点设在东校区田径场，闭幕式预计时间上午11:00—12:00之间。

12、大学啦啦操竞赛规程后发。

13、本规程未尽事宜，或若有调整变动，另行通知，解释权属大会组委会。

云南农业大学体育学院（代章）

大会组织委员会

二〇二三年十一月一日

### 附件 1：田径运动会男子甲组报名表（可加附页）

单位：\_\_\_\_\_（公章） 领队：\_\_\_\_\_ 教练：\_\_\_\_\_ 2023年\_\_\_\_月\_\_\_\_日

序号	姓名	学号	100 米	200 米	400 米	800 米	1500 米	5000 米	10000米	110 米栏 (1.067 米)	400米栏 (0.914米)	4×100米 接力(含 混合)	4×400米 接力	跳高	跳远	三级 跳远	铅球 (7.26 公斤)
1																	
2																	
3																	
4																	
5																	
6																	
7																	
8																	
9																	
10																	
11																	
12																	
13																	
14																	
15																	
16																	
17																	
18																	
19																	
20																	

备注：1. 请在运动员所报项目中打“√”。

2. 每项限报 3 人，每人限报 2 项，可兼项接力项目。10000m为新增项目，关门时间为一小时，每个单位限报1人。

3. 报名表（电子版、纸质版）及入场解说词（word 版本）于2023年11月10日（星期五）17: 00以前发 QQ 邮箱：3089954151@qq.com；或2261756626@qq.com，逾期按弃权处理，并将纸质版加盖学院公章交体育学院团委办公室（竞越楼一楼）黄天兵（TEL：15750176020），李俊宏（TEL：18082781839）处。

4. 甲组不需加盖公章，但需要辅导员签字确认；乙组需加盖学院公章。



附件 2:

### 田径运动会女子甲组报名表 (可加附页)

单位: \_\_\_\_\_ (公章)    领队: \_\_\_\_\_    教练: \_\_\_\_\_    2023年 \_\_\_\_ 月 \_\_\_\_ 日

序号	姓名	学号	100 米	200 米	400 米	800 米	1500 米	3000 米	5000米	100 米栏 (0.84 米)	400米栏 (0.762米)	4×100米 接力 (含 混合)	4×400 米 接力	跳高	跳远	铅球 (4 公斤)
1																
2																
3																
4																
5																
6																
7																
8																
9																
10																
11																
12																
13																
14																
15																
16																
17																
18																
19																
20																

备注: 1. 请在运动员所报项目中打“√”。

2. 每项限报 3 人, 每人限报 2 项, 可兼项接力项目。5000m为新增项目, 关门时间为40分钟, 每个单位限报1人。

3. 报名表 (电子版、纸质版) 及入场解说词 (word 版本) 于2023年11月10日 (星期五) 17: 00以前发 QQ 邮箱: 3089954151@qq.com; 或2261756626@qq.com, 逾期按弃权处理, 并将纸质版加盖学院公章交体育学院团委办公室 (竞越楼一楼) 黄天兵 (TEL: 15750176020), 李俊宏 (TEL: 18082781839) 处。

4. 甲组不需加盖公章, 但需要辅导员签字确认; 乙组需加盖学院公章。

附件 3:

### 田径运动会男子乙组报名表（可加附页）

单位：\_\_\_\_\_（公章） 领队：\_\_\_\_\_ 教练：\_\_\_\_\_ 2023 年\_\_月\_\_日

序号	姓名	学号	100 米	200 米	400 米	800 米	1500 米	5000 米	10000米	110 米栏 (0.914 米)	4×100 米 接力 (含 混合)	4×400 米 接力	跳高	跳远	三级跳远	铅球 (5 公斤)
1																
2																
3																
4																
5																
6																
7																
8																
9																
10																
11																
12																
13																
14																
15																
16																
17																
18																
19																
20																

备注：1. 请在运动员所报项目中打“√”。

2. 每项限报 3 人，每人限报 2 项，可兼项接力项目。10000m为新增项目，关门时间为一小时，每个单位限报1人。

3. 报名表（电子版、纸质版）及入场解说词（word 版本）于2023年11月10日（星期五）17：00以前发 QQ 邮箱：3089954151@qq.com；或2261756626@qq.com，逾期按弃权处理，并将纸质版加盖学院公章交体育学院团委办公室（竞越楼一楼）黄天兵（TEL：15750176020），李俊宏（TEL：18082781839）处。

4. 甲组不需加盖公章，但需要辅导员签字确认；乙组需加盖学院公章。

附件 4:

### 田径运动会女子乙组报名表（可加附页）

单位：\_\_\_\_\_（公章） 领队：\_\_\_\_\_ 教练：\_\_\_\_\_ 2023 年 \_\_\_\_ 月 \_\_\_\_ 日

序号	姓名	学号	100 米	200 米	400 米	800 米	1500 米	3000米	5000米	100 米栏 (0.762 米)	4×100 米 接力 (含混 合)	4×400 米 接力	跳高	跳远	铅球 (4 公斤)
1															
2															
3															
4															
5															
6															
7															
8															
9															
10															
11															
12															
13															
14															
15															
16															
17															
18															
19															
20															

备注：1. 请在运动员所报项目中打“√”。

2. 每项限报 3 人，每人限报 2 项，可兼项接力项目。5000m为新增项目，关门时间为40分钟，每个单位限报1人。

3. 报名表（电子版、纸质版）及入场解说词（word 版本）于2023年11月10日（星期五）17:00以前发 QQ 邮箱：3089954151@qq.com；或2261756626@qq.com，逾期按弃权处理，并将纸质版加盖学院公章交体育学院团委办公室（竞越楼一楼）黄天兵（TEL：15750176020），李俊宏（TEL：18082781839）处。

4. 甲组不需加盖公章，但需要辅导员签字确认；乙组需加盖学院公章。

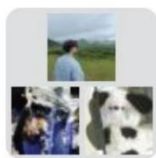

群聊：2023年冬季田径运动会报  
名群



该二维码7天内(11月5日前)有效，重新进入将更新